



# คู่มือการปฏิบัติงาน

## การควบคุมงานก่อสร้างและตรวจรับพัสดุงานก่อสร้าง

ตำแหน่ง นายช่างโยธาชำนาญงาน  
เทศบาลตำบลสันพระเนตร อำเภอสันทราย จังหวัดเชียงใหม่

## คำนำ

คู่มือการปฏิบัติงานการควบคุมงานก่อสร้างและตรวจรับพัสดุงานก่อสร้าง เทศบาลตำบลสันพระเนตร ฉบับนี้ จัดทำขึ้นเพื่อเป็นแนวทางการปฏิบัติงานของผู้ควบคุมงานและตรวจรับพัสดุงานก่อสร้าง รวมถึงขั้นตอนการปฏิบัติงาน เพื่อการปฏิบัติงานของผู้ควบคุมงานและผู้ตรวจรับพัสดุงานก่อสร้างของเทศบาลตำบลสันพระเนตร เป็นไปในมาตรฐานเดียวกัน และเพื่ออำนวยความสะดวกต่อเจ้าหน้าที่ผู้ปฏิบัติงาน เกิดผลสัมฤทธิ์ต่อสาธารณะชนอย่างสูงสุดตามหลักธรรมาภิบาล

กองช่าง  
เทศบาลตำบลสันพระเนตร

## สารบัญ

| เรื่อง                                 | หน้า |
|--|------|
| หน้าที่ความรับผิดชอบหลัก               | ๑    |
| ภาระหน้าที่ของผู้ควบคุมงาน             | ๒    |
| กระบวนการตรวจรับพัสดุในงานจ้างก่อสร้าง | ๔    |
| กระบวนการควบคุมงานก่อสร้าง             | ๗    |

## หน้าที่ความรับผิดชอบหลัก

ปฏิบัติงานในฐานะหัวหน้างาน ซึ่งไม่จำเป็นต้องใช้ผู้สำเร็จการศึกษาระดับปริญญาโดยต้อง กำกับ แนะนำ ตรวจสอบการปฏิบัติงานของผู้ร่วมปฏิบัติงาน โดยใช้ความรู้ความสามารถ ประสบการณ์และ ความชำนาญงาน ด้านช่างโยธาปฏิบัติงานที่ต้องตัดสินใจหรือแก้ปัญหาที่ค่อนข้างยาก และปฏิบัติงานอื่นตามที่ ได้รับมอบหมาย หรือ ปฏิบัติงานในฐานะผู้ปฏิบัติงานที่มีประสบการณ์ซึ่งไม่จำเป็นต้องใช้ผู้สำเร็จการศึกษา ระดับปริญญา โดยใช้ความรู้ ความสามารถ ประสบการณ์และความชำนาญงานด้านช่างโยธา ปฏิบัติงานที่ต้อง ตัดสินใจหรือแก้ไขปัญหาค่อนข้าง ยาก และปฏิบัติงานอื่นตามที่ได้รับมอบหมาย

โดยมีลักษณะงานที่ปฏิบัติในด้านต่างๆ ดังนี้

### **๑. ด้านการปฏิบัติการ**

๑.๑ สำรวจ เก็บรายละเอียดด้านวิศวกรรมและสภาพแวดล้อมของพื้นที่ก่อสร้าง โครงการเพื่อการ วางแผนและออกแบบ

๑.๒ ออกแบบ กำหนดรายละเอียดงานก่อสร้าง งานบำรุงรักษา งานปรับปรุง และ ซ่อมแซม เพื่อให้เป็นไปตามความต้องการของหน่วยงานและอยู่ภายใต้งบประมาณที่กำหนด

๑.๓ ประมาณราคาค่าก่อสร้างของโครงการ โดยแยกราคาวัสดุค่าแรงงาน ตามหลัก วิชาช่าง และ มาตรฐาน เพื่อใช้เป็นราคากลางในการจ้างเหมาตามระเบียบของทางราชการ

๑.๔ กำหนดแผนในการดำเนินงานก่อสร้าง งานบำรุงรักษา งานปรับปรุง และ ซ่อมแซมหรือตรวจ การจ้าง เพื่อให้งานก่อสร้างเป็นไปตามมาตรฐานที่กำหนดไว้

๑.๕ ควบคุม ตรวจสอบงานก่อสร้าง งานบำรุงรักษา งานปรับปรุง และซ่อมแซม เพื่อให้ถูกต้องตาม แบบรูปและรายการ และมีคุณภาพตามมาตรฐานทางวิศวกรรม

๑.๖ ติดตาม ประเมินผลการตรวจสอบสภาพสิ่งก่อสร้าง เพื่อให้เป็นไปตามความ ต้องการของ หน่วยงานและอยู่ภายใต้งบประมาณที่กำหนด

๑.๗ ศึกษา และติดตามเทคโนโลยีองค์ความรู้ใหม่ๆ กฎหมาย และระเบียบต่างๆ ที่ เกี่ยวข้องกับงาน โยธา เพื่อนำมาประยุกต์ใช้ในการปฏิบัติงานได้อย่างมีประสิทธิภาพสูงสุด

### **๒. ด้านการกำกับดูแล**

๒.๑ กำกับ ตรวจสอบการปฏิบัติงานของผู้ใต้ บังคับบัญชา เพื่อให้การดำเนินงานของ หน่วยงานที่ รับผิดชอบเป็นไปตามเป้าหมายที่กำหนด

๒.๒ วางแผน ประเมินผล และแก้ไขปัญหาข้อ ขัดข้องในการปฏิบัติงานโยธาใน หน่วยงานที่ รับผิดชอบ เพื่อให้การปฏิบัติงานเป็นไปอย่างต่อเนื่อง มีประสิทธิภาพและประสิทธิผล

### **๓. ด้านการบริการ**

๓.๑ ให้คำแนะนำ สนับสนุนด้านวิชาการ ตอบปัญหาและฝึกอบรมเกี่ยวกับงานโยธาที่ รับผิดชอบ แก่ผู้ใต้บังคับบัญชา หรือเจ้าหน้าที่ระดับรองลงมา หน่วยงานราชการ เอกชน หรือประชาชนทั่วไป เพื่อถ่ายทอดความรู้ ความชำนาญด้านงานโยธาแก่ผู้ที่สนใจ

๓.๒ ประสานงานในระดับกอง กับหน่วยงานราชการ เอกชนหรือประชาชนทั่วไป เพื่อ ขอความช่วยเหลือและร่วมมือในงานโยธา และแลกเปลี่ยนความรู้ความเชี่ยวชาญที่เป็นประโยชน์ต่อการทำงาน ของหน่วยงาน และปฏิบัติหน้าที่อื่นที่เกี่ยวข้องตามที่ได้รับมอบหมาย

## ภาระหน้าที่ของผู้ควบคุมงาน

### ภาระหน้าที่ของผู้ควบคุมงาน

กฎหมายที่เกี่ยวข้องกับภาระหน้าที่ตามระเบียบกระทรวงการคลังว่าด้วยการจัดซื้อจัดจ้างและการบริหารพัสดุภาครัฐ พ.ศ.๒๕๖๐ ระบุภาระหน้าที่ของผู้ที่เกี่ยวข้องในโครงการก่อสร้างของราชการ อันได้แก่คณะกรรมการตรวจรับพัสดุและผู้ควบคุมงานไว้ดังนี้

#### ข้อ ๑๗๖ คณะกรรมการตรวจรับพัสดุในงานก่อสร้างมีหน้าที่ดังนี้

(๑) ตรวจสอบคุณสมบัติของผู้ควบคุมงานก่อสร้างของผู้รับจ้างให้เป็นไปตามกฎหมายว่าด้วยการควบคุมอาคาร

(๒) ตรวจสอบรายงานการปฏิบัติงานของผู้รับจ้างและ เหตุการณ์แวดล้อมที่ผู้ควบคุมงานของหน่วยงานของรัฐรายงานโดยตรวจสอบกับแบบรูปรายการละเอียดและข้อกำหนดในสัญญาหรือข้อตกลงทุกสัปดาห์ รวมทั้งรับทราบหรือพิจารณาการส่งหยุดงานหรือพักงานของผู้ควบคุมงานแล้วรายงานหัวหน้าหน่วย งานของรัฐเพื่อพิจารณาสั่งการต่อไป

(๓) ให้คณะกรรมการตรวจรับพัสดุหรือกรรมการที่ได้รับมอบหมายจากคณะกรรมการตรวจรับพัสดุ ออกตรวจงานจ้าง ณ สถานที่ที่กำหนดไว้ในสัญญาหรือที่ตกลงให้ทำงานจ้างนั้น ๆ ตามเวลาที่เหมาะสมและเห็นสมควร และจัดทำบันทึกผลการออกตรวจงานนั้นไว้เพื่อเป็นหลักฐานด้วย

(๔) นอกจากการดำเนินการตาม (๑) และ (๒) ในกรณีมีข้อสงสัยหรือมีกรณีให้เห็นว่าแบบรูป รายการละเอียดและข้อกำหนดในสัญญาหรือมีข้อตกลงมีข้อความคลาดเคลื่อนเล็กน้อยหรือไม่เป็นไปตามหลักวิชาการช่างให้มีอำนาจสั่งเปลี่ยนแปลงแก้ไขเพิ่มเติมหรือตัดทอนงานจ้างได้ตามที่เห็นสมควรและตามหลักวิชาการช่างเพื่อให้เป็นไปตามแบบ แก่รัง รายการละเอียด

(๕) โดยปกติให้ตรวจผลงานที่ผู้รับจ้างส่งมอบภายใน ๓ วันทำการนับ แต่วันที่ประธานกรรมการได้รับทราบการส่งมอบงานและให้ทำการตรวจรับให้เสร็จสิ้นไปโดยเร็วที่สุด

(๖) เมื่อตรวจ เห็นว่าเป็นการถูกต้องครบถ้วนเป็นไปตามรูปรายการละเอียดและข้อกำหนดในสัญญาหรือข้อตกลงแล้วให้ถือว่าผู้รับจ้างส่งมอบงานครบถ้วนตั้งแต่วันที่ผู้รับจ้างส่งงานจ้างนั้นและให้ทำใบรับรองผลการปฏิบัติงานทั้งหมดหรือเฉพาะงวด แล้วแต่กรณีโดยลงชื่อไว้เป็นหลักฐานอย่างน้อย ๒ ฉบับมอบให้แก่ผู้รับจ้าง ๑ ฉบับ และเจ้าหน้าที่ ๑ ฉบับเพื่อทำการเบิกจ่ายเงินตามระเบียบของหน่วยงานของรัฐและรายงานให้หัวหน้าหน่วยงานของรัฐทราบในกรณีที่กรรมการตรวจรับพัสดุ เห็นว่าผลงานที่ส่งมอบทั้งหมดหรืองวดใดก็ตามไม่เป็นไปตามรูปรายการละเอียดและข้อกำหนดในสัญญาหรือข้อตกลงให้รายงานหัวหน้าหน่วยงานของรัฐผ่านหัวหน้าเจ้าหน้าที่เพื่อทราบและสั่งการแล้วแต่กรณี

(๗) ในกรณีที่กรรมการ ตรวจรับพัสดุบางคนไม่ยอมรับงานโดยทำความเห็นแย้งไว้ให้เสนอหัวหน้าหน่วยงานของรัฐเพื่อพิจารณาสั่งการถ้าหัวหน้าหน่วยงานของรัฐสั่งการให้ตรวจรับงานจ้างนั้นไว้จึงดำเนินการตาม (๖)

ข้อ ๑๗๗ ในการจ้างก่อสร้างแต่ละครั้งที่มีขั้นตอนการดำเนินการเป็นระยะๆ อันจำเป็นต้องมีการควบคุมงานอย่างใกล้ชิดหรือมีเงื่อนไขการจ่ายเงินเป็นงวดตามความก้าวหน้าของงานให้หัวหน้าหน่วยงานของรัฐแต่งตั้งผู้ควบคุมงาน ที่มีความรู้ความชำนาญทางด้านช่างตามลักษณะของงานก่อสร้างจากข้าราชการลูกจ้างประจำพนักงานราชการ พนักงานมหาวิทยาลัยพนักงานของรัฐหรือพนักงานของหน่วยงานของรัฐที่เรียกชื่ออย่างอื่นของหน่วยงานของรัฐนั้น หรือข้าราชการลูกจ้างประจำพนักงานราชการพนักงานมหาวิทยาลัย พนักงานของรัฐหรือพนักงานของหน่วยงานของ

รัฐที่เรียกชื่ออย่างอื่นของหน่วยงานของรัฐอื่นตามที่ได้รับคามยินยอมจากหัวหน้าหน่วยงานของรัฐที่ผู้นั้นสังกัดแล้วในกรณีที่มีลักษณะของงานก่อสร้างมีความจำเป็นต้องใช้ ความรู้ความชำนาญหลายด้านจะแต่งตั้งผู้ควบคุมงานเฉพาะด้านหรือเป็นกลุ่มบุคคลก็ได้

ผู้ควบคุมงานควรมีคุณวุฒิตามที่ผู้ออกแบบเสนอแนะและโดยปกติจะต้องมีคุณวุฒิไม่ต่ำกว่าระดับประกาศนียบัตรวิชาชีพ

ในกรณีจำเป็นจะต้องจ้างผู้ให้บริการควบคุมงานก่อสร้างเป็นผู้ควบคุมงาน ให้ดำเนินการจ้าง โดยถือปฏิบัติ ตามหมวด ๔

**ข้อ ๑๗๘** ผู้ควบคุมงาน มีหน้าที่ดังนี้

(๑) ตรวจสอบและควบคุมงาน ณ สถานที่ที่กำหนดไว้ในสัญญา หรือที่ตกลงให้ทำงานข้างนั้นๆ ทุกวันให้ เป็นไปตามแบบรูปรายการละเอียด และข้อกำหนดในสัญญาทุกประการ โดยสิ่งเปลี่ยนแปลงแก้ไขเพิ่มเติมหรือตัดทอน งานข้างได้ตามที่เห็นสมควร และตามหลักวิชาช่างเพื่อให้เป็นไปตามแบบรูปรายการละเอียด และข้อกำหนดในสัญญา ถ้าผู้รับจ้างขัดขืนไม่ปฏิบัติตามก็สั่งให้หยุดงานนั้นเฉพาะส่วนหนึ่งส่วนใดหรือทั้งหมดแล้วแต่กรณีไว้ก่อนจนกว่าผู้รับจ้าง จะปฏิบัติให้ถูกต้องตามคำสั่งและให้รายงานคณะกรรมการตรวจรับพัสดุ หรือผู้ที่ได้รับมอบหมายให้ทำหน้าที่ รับผิดชอบการบริหารสัญญา หรือข้อตกลง และการตรวจรับพัสดุที่เป็นงานจ้างก่อสร้างทันที

(๒) ในกรณีที่ปรากฏว่าแบบรูปรายการละเอียด หรือข้อกำหนดในสัญญามีข้อความขัดกันหรือเป็นที คาดหมายได้ว่าถึงแม้ว่างานนั้นจะเป็นไปตามแบบรูปรายการละเอียด และข้อกำหนดในสัญญา แต่เมื่อสำเร็จแล้วจะไม่ มั่นคงแข็งแรง หรือไม่ปฏิบัติตามหลักวิชาช่างที่ดี หรือไม่ปลอดภัย ให้สั่งพักงานนั้นไว้ก่อน แล้วรายงานคณะกรรมการ ตรวจรับพัสดุ หรือผู้ที่ได้รับมอบหมายให้ทำหน้าที่รับผิดชอบการบริหารสัญญา หรือข้อตกลง และการตรวจรับพัสดุที่ เป็นงานจ้างก่อสร้างโดยเร็ว

(๓) จัดบันทึกสภาพการปฏิบัติงานของผู้รับจ้างและเหตุการณ์แวดล้อมเป็นรายวัน พร้อมทั้งผลการ ปฏิบัติงาน หรือการหยุดงาน และสาเหตุที่มีการหยุดงานอย่างน้อย ๒ ฉบับ เพื่อรายงานให้คณะกรรมการตรวจรับพัสดุ หรือผู้ที่ได้รับมอบหมายให้ทำหน้าที่รับผิดชอบการบริหารสัญญา หรือข้อตกลง และการตรวจรับพัสดุที่เป็นงานจ้าง ก่อสร้างทราบทุกสัปดาห์ และเก็บรักษาไว้เพื่อมอบให้แก่เจ้าหน้าที่เมื่อเสร็จงานแต่ละงวด โดยถือว่าเป็นเอกสารสำคัญ ของทางราชการเพื่อประกอบการตรวจสอบของผู้มีหน้าที่

การบันทึกการปฏิบัติงานของผู้รับจ้างให้ระบุรายละเอียดขั้นตอนการปฏิบัติงานและวัสดุที่ใช้ด้วย ให้รายงานหัวหน้าหน่วยงานของรัฐผ่านหัวหน้าเจ้าหน้าที่ เพื่อทราบและสั่งการ

(๔) ในวันกำหนดเริ่มงานของผู้รับจ้างตามสัญญา และในวันถึงกำหนดส่งมอบงานแต่ละงวด ให้รายงานผลการปฏิบัติงานของผู้รับจ้างว่าเป็นไปตามสัญญาหรือไม่ ให้คณะกรรมการตรวจรับพัสดุ หรือผู้ที่ได้รับ มอบหมายให้ทำหน้าที่รับผิดชอบการบริหารสัญญาหรือข้อตกลง และการตรวจรับพัสดุที่เป็นงานจ้างก่อสร้างทราบ ภายใน ๓ วันทำการ นับแต่วันถึงกำหนดนั้นๆ

กระบวนการงานการตรวจรับพัสดุในงานจ้างก่อสร้าง

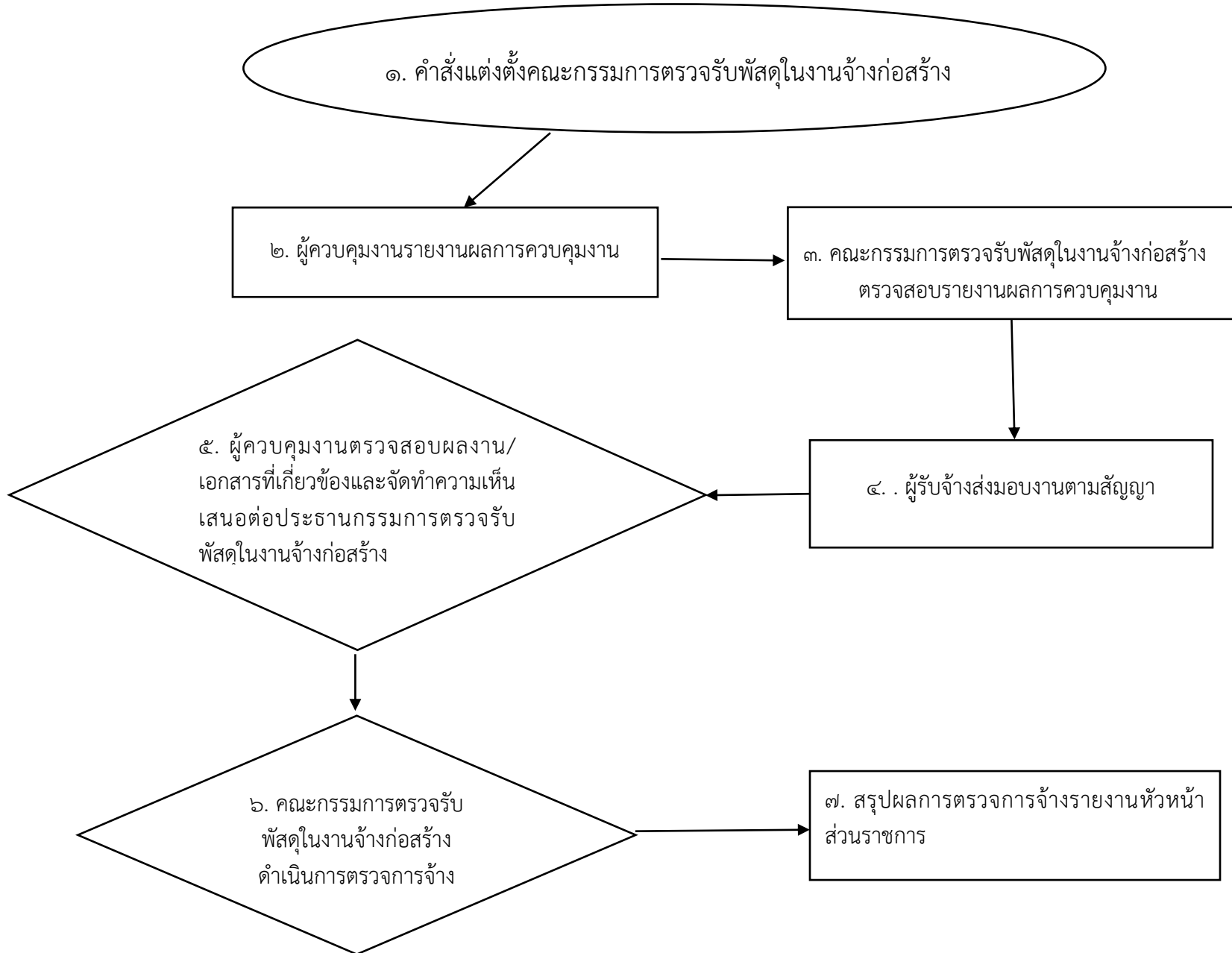

อธิบายขั้นตอนการปฏิบัติงานตามกระบวนการตรวจรับพัสดุในงานจ้างก่อสร้าง ๗ ขั้นตอน ดังนี้

**ขั้นตอนที่ ๑ :** ผู้บริหารองค์กรปกครองส่วนท้องถิ่นออกคำสั่งแต่งตั้งคณะกรรมการตรวจรับพัสดุในงานจ้างก่อสร้าง ซึ่งเป็นผู้ที่มีความรู้ความชำนาญอันจะเป็นประโยชน์ต่อการตรวจรับพัสดุในงานจ้างก่อสร้าง ประกอบด้วย ประธานกรรมการ ๑ คน และกรรมการอย่างน้อย ๒ คน ซึ่งแต่งตั้งจากข้าราชการ ลูกจ้างประจำ พนักงานราชการ พนักงานมหาวิทยาลัย พนักงานของรัฐ หรือพนักงานของหน่วยงานของรัฐที่เรียกชื่ออย่างอื่น โดยให้คำนึงถึงลักษณะหน้าที่และความรับผิดชอบของผู้ที่ได้รับแต่งตั้งเป็นสำคัญ ในกรณีจำเป็นหรือเพื่อประโยชน์ของหน่วยงานของรัฐจะแต่งตั้งบุคคลอื่นร่วมเป็นกรรมการด้วยก็ได้ โดยคณะกรรมการตรวจรับพัสดุในงานจ้างก่อสร้างมีหน้าที่ที่จะต้องตรวจสอบผลงาน ทั้งในส่วนของคุณภาพและปริมาณงาน เพื่อการรับมอบงานเป็นครั้งคราวหรือตามงวดงานหรือตามขั้นตอนสำคัญๆ ตามที่กำหนดในสัญญา

**ขั้นตอนที่ ๒ :** ผู้ควบคุมงานรายงานผลการควบคุมงานต่อคณะกรรมการตรวจรับพัสดุในงานจ้างก่อสร้างในระหว่างที่ผู้รับจ้างดำเนินงานตามสัญญายังไม่แล้วเสร็จ เพื่อให้คณะกรรมการตรวจรับพัสดุในงานจ้างก่อสร้างได้ตรวจสอบความคืบหน้าหรือความเรียบร้อยของงานจ้างตามที่ผู้ควบคุมงานได้รายงาน

**ขั้นตอนที่ ๓ :** คณะกรรมการตรวจรับพัสดุในงานจ้างก่อสร้างดำเนินการตรวจสอบงานจ้างตามรายงานของผู้ควบคุมงาน โดยจะต้องดำเนินการ ดังนี้

(๑) ศึกษารายละเอียดของแบบรูปรายการละเอียด ข้อกำหนดในสัญญา จำนวนงวดงาน ปริมาณงาน ละเอียดประชุมเพื่อแก้ไขปัญหาข้อขัดแย้งต่างๆ เช่น แบบรูปรายการละเอียดไม่ตรงดับข้อเท็จจริง เป็นต้น

(๒) ตรวจสอบรายงานการปฏิบัติงานของผู้รับจ้างและเหตุการณ์แวดล้อมที่ผู้ควบคุมงานรายงาน โดยตรวจสอบกับแบบรูปรายการละเอียดและข้อกำหนดในสัญญา

(๓) ดำเนินการตาม (๑) ในกรณีมีข้อสงสัยหรือมีกรณีที่เห็นว่าตามหลักวิชาช่างไม่น่าจะเป็นไปได้ ให้ออกตรวจงานจ้าง ณ สถานที่ที่กำหนดไว้ในสัญญาหรือที่ตกลงให้ทำงานจ้างนั้นๆ โดยมีอำนาจสั่งเปลี่ยนแปลงแก้ไข เพิ่มเติมหรือตัดทอนงานจ้างได้ตามที่เห็นสมควรและตามหลักวิชาช่าง เพื่อให้เป็นไปตามแบบรูปรายการละเอียดและข้อกำหนดในสัญญา

**ขั้นตอนที่ ๔ :** ผู้รับจ้างส่งมอบงานตามสัญญาภายหลังจากที่ได้ดำเนินงานตามสัญญาครบถ้วนแล้วผ่านผู้ควบคุมงานถึงคณะกรรมการตรวจรับพัสดุในงานจ้างก่อสร้างพร้อมทั้งเอกสารต่างๆ ที่เกี่ยวข้อง

**ขั้นตอนที่ ๕ :** ผู้ควบคุมงานตรวจสอบผลงาน/เอกสารที่เกี่ยวข้อง และจัดทำความเห็นเสนอต่อประธานกรรมการตรวจรับพัสดุในงานจ้างก่อสร้าง เพื่อให้คณะกรรมการตรวจรับพัสดุในงานจ้างก่อสร้างไปดำเนินการตรวจการจ้างว่าถูกต้องครบถ้วนเป็นไปตามแบบรูปรายการละเอียดและข้อกำหนดในสัญญาหรือไม่ รวมถึงตรวจสอบคุณภาพและปริมาณของงานจ้างด้วย

**ขั้นตอนที่ ๖ :** คณะกรรมการตรวจรับพัสดุในงานจ้างก่อสร้างดำเนินการตรวจการจ้าง โดยปกติจะต้องดำเนินการตรวจผลงานจ้างที่ผู้รับจ้างส่งมอบภายใน ๓ วันทำการ นับแต่วันที่ประธานกรรมการได้รับทราบการส่งมอบงาน และให้ทำการตรวจรับให้เสร็จสิ้นโดยเร็ว เมื่อตรวจแล้วเสร็จเห็นว่าเป็นการถูกต้องครบถ้วนเป็นไปตามแบบรูปรายการละเอียดและข้อกำหนดในสัญญาแล้ว ให้ถือว่าผู้รับจ้างส่งมอบงานครบถ้วนตั้งแต่วันที่ผู้รับจ้างส่งงานจ้างนั้น และให้ทำใบรับรองผลการปฏิบัติงานทั้งหมดหรือเฉพาะงวด แล้วแต่กรณี โดยลงชื่อไว้เป็นหลักฐานอย่างน้อย ๒ ฉบับ มอบให้แก่ผู้รับจ้าง ๑ ฉบับ และเจ้าหน้าที่พัสดุ ๑ ฉบับ เพื่อทำการเบิกจ่ายเงินตามระเบียบว่าด้วยการเบิกจ่ายเงินจากคลัง



**ขั้นตอนที่ ๗ :** คณะกรรมการตรวจรับพัสดุในงานจ้างก่อสร้างสรุปผลการตรวจการจ้างรายงานหัวหน้าส่วนราชการ เพื่อพิจารณา ในกรณีที่กรรมการตรวจรับพัสดุในงานจ้างก่อสร้างบางคนไม่ยอมรับงานจ้าง โดยทำความเห็นแย้งไว้ ให้เสนอหัวหน้าส่วนราชการเพื่อพิจารณาสั่งการ ถ้าหัวหน้าส่วนราชการสั่งการเป็นประการใดแล้ว ก็ให้ปฏิบัติให้เป็นไปตามนั้น ในกรณีที่หัวหน้าส่วนราชการเห็นด้วยกับผลการตรวจการจ้างของคณะกรรมการตรวจรับพัสดุในงานจ้างก่อสร้างก็ให้ดำเนินการเบิกจ่ายเงินให้แก่ผู้รับจ้างตามข้อกำหนดในสัญญาต่อไป

กระบวนการงานการควบคุมงานก่อสร้าง

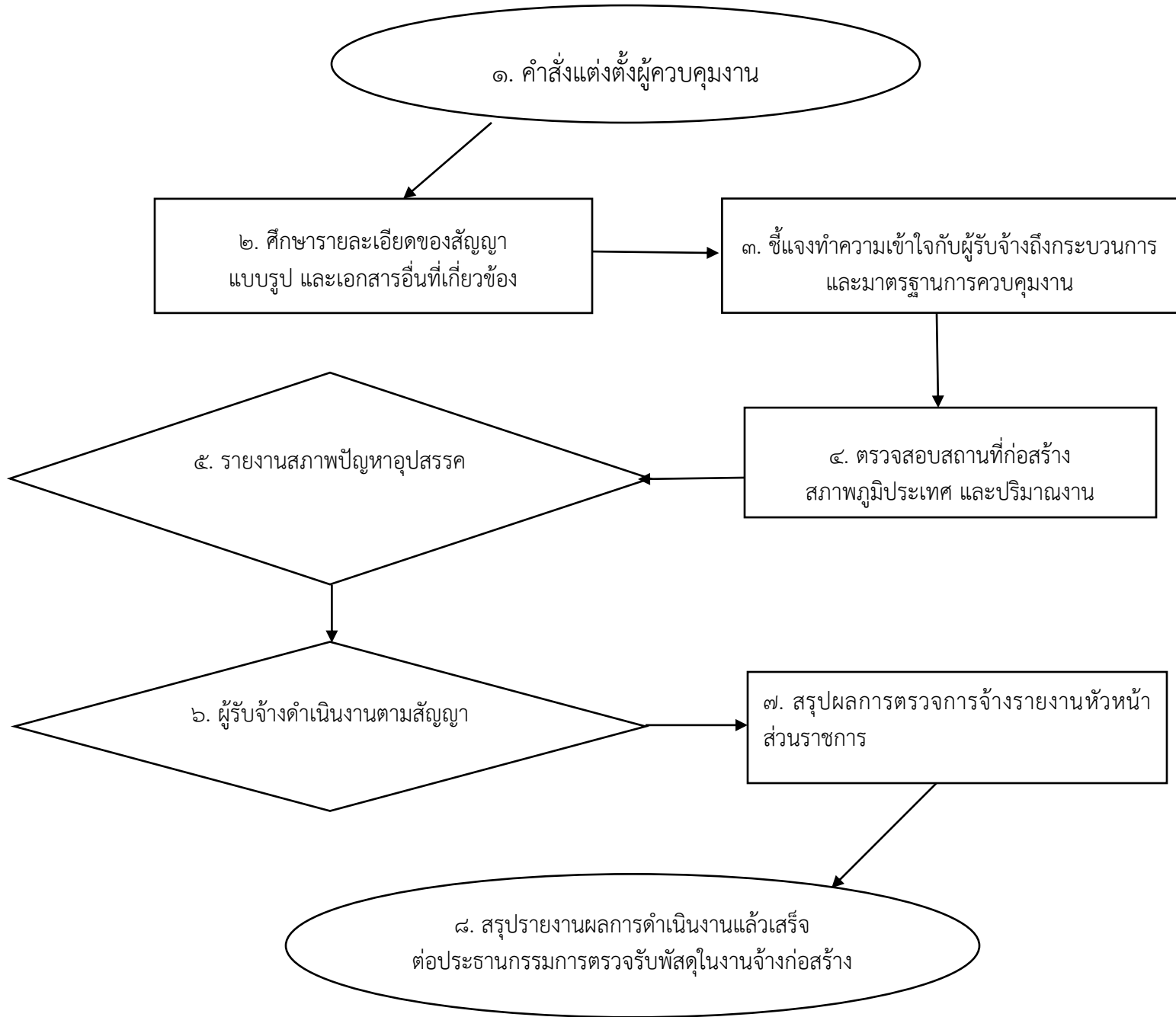

## อธิบายขั้นตอนการปฏิบัติงานตามกระบวนการควบคุมงานจ้างก่อสร้าง ๘ ขั้นตอน ดังนี้

**ขั้นตอนที่ ๑ :** ผู้บริหารองค์กรปกครองส่วนท้องถิ่นออกคำสั่งแต่งตั้งเจ้าหน้าที่เป็นผู้ควบคุมงานจ้างก่อสร้าง ซึ่งเป็นผู้ที่มีความรู้ความชำนาญทางด้านช่างตามลักษณะของงานก่อสร้าง โดยแต่งตั้งจากข้าราชการ ลูกจ้างประจำ พนักงานราชการ พนักงานมหาวิทยาลัย พนักงานของรัฐ หรือพนักงานของหน่วยงานของรัฐที่เรียกชื่ออย่างอื่นของหน่วยงานของรัฐนั้น หรือข้าราชการ พนักงานมหาวิทยาลัย พนักงานของรัฐ หรือพนักงานของหน่วยงานของรัฐที่เรียกชื่ออย่างอื่นของหน่วยงานของรัฐอื่น ตามที่ได้รับความยินยอมจากหัวหน้าหน่วยงานของรัฐที่ผู้นั้นสังกัดแล้ว ในกรณีที่ลักษณะของงานก่อสร้างมีความจำเป็นต้องใช้ความรู้ความชำนาญหลายด้าน จะแต่งตั้งผู้ควบคุมงานเฉพาะด้านหรือเป็นกลุ่มบุคคลก็ได้ เพื่อดำเนินการควบคุมงานจ้างก่อสร้างของผู้รับจ้างให้เป็นไปตามสัญญาและแบบรูปรายการต่างๆ

**ขั้นตอนที่ ๒ :** ผู้ควบคุมงานศึกษารายละเอียดของสัญญา แบบรูปรายการละเอียด และเอกสารอื่นที่เกี่ยวข้องที่กำหนดไว้ในสัญญาอย่างละเอียดถี่ถ้วนล่วงหน้าก่อนที่งานก่อสร้างจะเริ่ม รวมถึงตรวจสอบคุณสมบัติและคุณภาพของวัสดุที่จะใช้ในการก่อสร้างว่าตรงตามตัวอย่างที่ได้รับอนุมัติหรือไม่

**ขั้นตอนที่ ๓ :** ผู้ควบคุมงานชี้แจงทำความเข้าใจกับผู้รับจ้างถึงกระบวนการและมาตรฐานการควบคุมงาน เพื่อให้เกิดความเข้าใจตรงกันในการปฏิบัติให้เป็นไปตามสัญญา แบบรูปรายการละเอียดข้อกำหนดที่เกี่ยวข้อง และถูกต้องตามหลักวิชาการ

**ขั้นตอนที่ ๔ :** ผู้ควบคุมงานตรวจสอบสถานที่ก่อสร้าง สภาพภูมิประเทศ และปริมาณงาน ก่อนที่ผู้รับจ้างจะเริ่มดำเนินงาน โดยในขั้นตอนนี้ส่วนราชการจะมีการส่งมอบพื้นที่ก่อสร้างให้แก่ผู้รับจ้าง เพื่อให้ผู้รับจ้างเริ่มดำเนินการเคลื่อนย้ายหรือรื้อถอนสิ่งที่เป็นอุปสรรคในการก่อสร้างออกไปจากสถานที่ก่อสร้าง และผู้ควบคุมงานควรต้องตรวจสอบใบอนุญาตวิศวกรผู้ควบคุมงานของผู้รับจ้างว่า มีความถูกต้องเป็นไปตามข้อกำหนดในสัญญาและระเบียบกฎหมายที่เกี่ยวข้องหรือไม่ อย่างไร

**ขั้นตอนที่ ๕ :** ผู้ควบคุมงานรายงานปัญหาอุปสรรค ปริมาณงานในขั้นตอนที่ ๔ หากพบว่าปัญหาอุปสรรคก็ให้รายงานคณะกรรมการตรวจรับพัสดุในงานจ้างก่อสร้าง เพื่อที่คณะกรรมการตรวจรับพัสดุในงานจ้างก่อสร้าง จะได้รายงานไปยังหัวหน้าส่วนราชการเพื่อพิจารณาแก้ไขสัญญาหรือแก้ไขแบบรูปรายการละเอียดหรือเปลี่ยนแปลงสถานที่ดำเนินการ แต่หากไม่พบปัญหาใดๆ ก็แจ้งให้ผู้รับจ้างดำเนินการก่อสร้างตามสัญญาต่อไป

**ขั้นตอนที่ ๖ :** ผู้รับจ้างดำเนินงานตามสัญญาได้ภายหลังจากที่ได้มีการแก้ไขปัญหาตามรายงานของผู้ควบคุมงานในขั้นตอนที่ ๕ หรือภายหลังจากที่ผู้ควบคุมงานรายงานว่าไม่พบปัญหาใดๆ โดยต้องดำเนินการให้ถูกต้องตามสัญญา แบบรูปรายการละเอียด ข้อกำหนดอื่นๆ และตามหลักวิชาการ

**ขั้นตอนที่ ๗ :** ผู้ควบคุมงานควบคุมงานให้เป็นไปตามสัญญาและรายงานผลการควบคุมงานต่อประธานกรรมการตรวจรับพัสดุในงานจ้างก่อสร้าง ตามระยะเวลาที่ระเบียบกฎหมายกำหนด โดยจะต้องดำเนินการ ดังนี้

(๑) ออกควบคุมงานและจัดทำบันทึกรายงานการควบคุมงานทุกวัน

(๒) จัดทำบันทึกรายงานการควบคุมงานเสนอต่อคณะกรรมการตรวจรับพัสดุในงานจ้างก่อสร้างทุกสัปดาห์

(๓) จัดทำบันทึกรายงานกรณีที่มีเหตุการณ์ไม่ปกติ เช่น มีการก่อสร้างหรือใช้วัสดุไม่ถูกต้อง หรือเกิดอุบัติเหตุ เกิดภัยพิบัติต่างๆ เสนอต่อคณะกรรมการตรวจรับพัสดุในงานจ้างก่อสร้าง

(๔) ตรวจสอบพิจารณาเอกสารต่างๆ ที่ผู้รับจ้างเสนอผ่านถึงคณะกรรมการตรวจรับพัสดุในงานจ้างก่อสร้าง

(๕) ตรวจสอบพิจารณาผลงานก่อสร้างที่ผู้รับจ้างส่งมอบผ่านถึงคณะกรรมการตรวจรับพัสดุในงานจ้างก่อสร้าง ตามงวดงานที่กำหนดในสัญญา และให้ความเห็นประกอบการพิจารณาของคณะกรรมการตรวจรับพัสดุในงานจ้างก่อสร้างด้วย

**ขั้นตอนที่ ๘ :** ผู้ควบคุมงานสรุปรายงานผลการดำเนินงานของผู้รับจ้างที่ได้ดำเนินการก่อสร้างแล้วเสร็จตามสัญญาเสนอต่อประธานกรรมการตรวจรับพัสดุในงานจ้างก่อสร้าง โดยต้องรวบรวมเอกสารต่างๆ ที่เกี่ยวข้อง เช่น เอกสารการรับประกัน เอกสารการทดสอบ As-Built Drawing และเอกสารอื่นๆ ที่เกี่ยวข้อง